



MINISTERUL MEDIULUI



## Agenția Națională pentru Protecția Mediului

---

### Agenția pentru Protecția Mediului Sălaj

---

Nr: 3340/13.06.2018

# RAPORT LUNAR PRIVIND STAREA FACTORILOR DE MEDIU ÎN JUDEȚUL SĂLAJ

MAI 2018



**AGENȚIA PENTRU PROTECȚIA MEDIULUI SĂLAJ**

Strada Parcului nr. 2, Zalău, jud. Sălaj, Cod 450045 E-mail: [office@apmsj.anpm.ro](mailto:office@apmsj.anpm.ro);  
Tel.0260-662619, 0260-662621, Fax. 0260-662622 <http://apmsj.anpm.ro>

## 1. Calitatea aerului (imisii)

Rețeaua de supraveghere a calității aerului în județul Sălaj cuprinde 19 puncte de prelevare probe, amplasate în 9 localități (în zonele de locuințe, industrial și trafic auto).

Calitatea aerului este monitorizată și prin măsurători continue în stația automată de tip industrial 1, amplasată pe strada Meteorologiei. Poluanții monitorizați sunt: SO<sub>2</sub>, NO<sub>x</sub>, CO, O<sub>3</sub>, PM<sub>10</sub>, alături de parametrii meteo: temperatura, direcția și viteza vântului, radiația solară, presiunea și umiditatea atmosferică.



Fig. 1.1 Amplasarea stației de monitorizare a calității aerului, în județul Sălaj.

### *Evoluția calității aerului*

Evoluția valorilor concentrațiilor maxime ale indicatorilor monitorizați la stația automată de monitorizare, pentru luna mai, este redată în graficul următor:

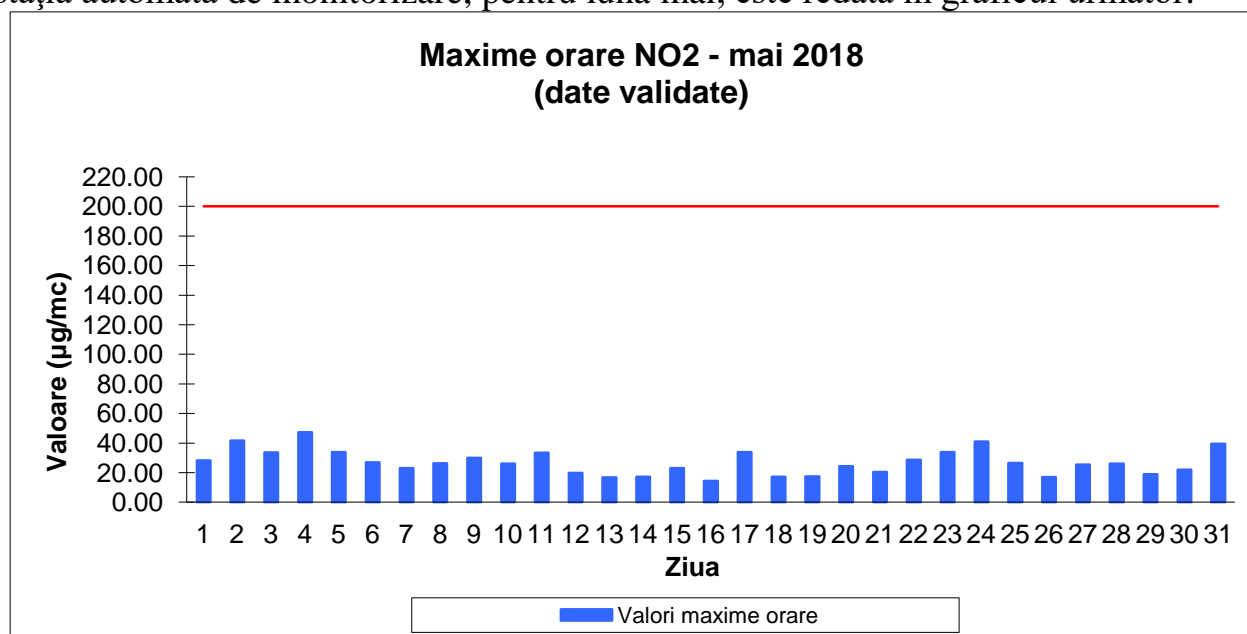

Fig 1.2 Maxime ale mediilor orare pentru indicatorul NO<sub>2</sub>



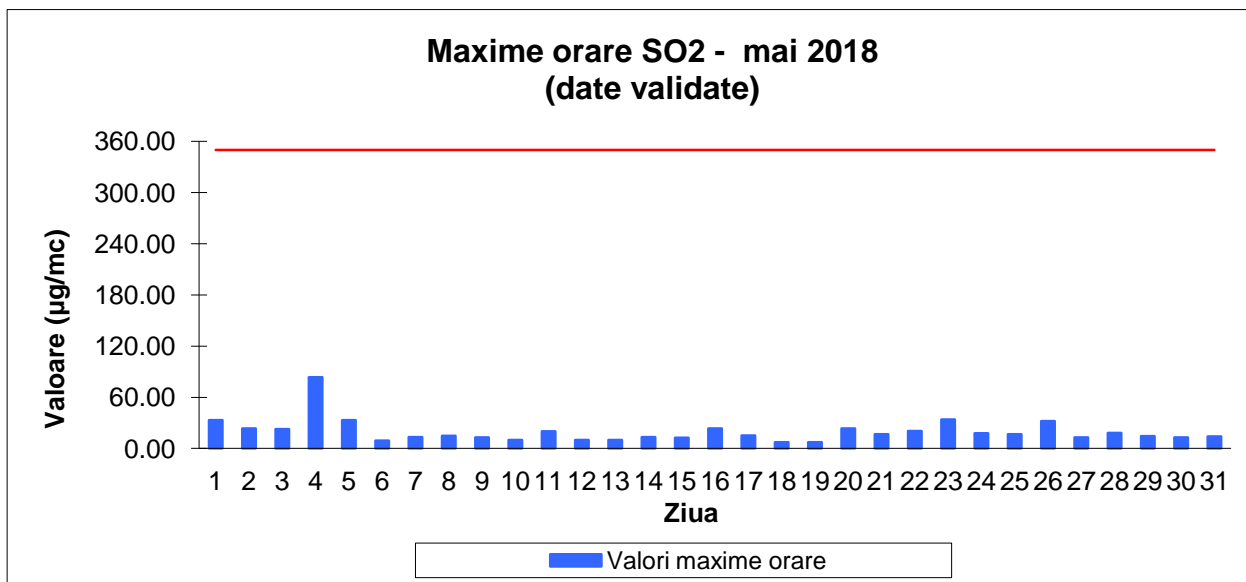

Fig 1.3 Maxime ale mediilor orare pentru indicatorul SO2

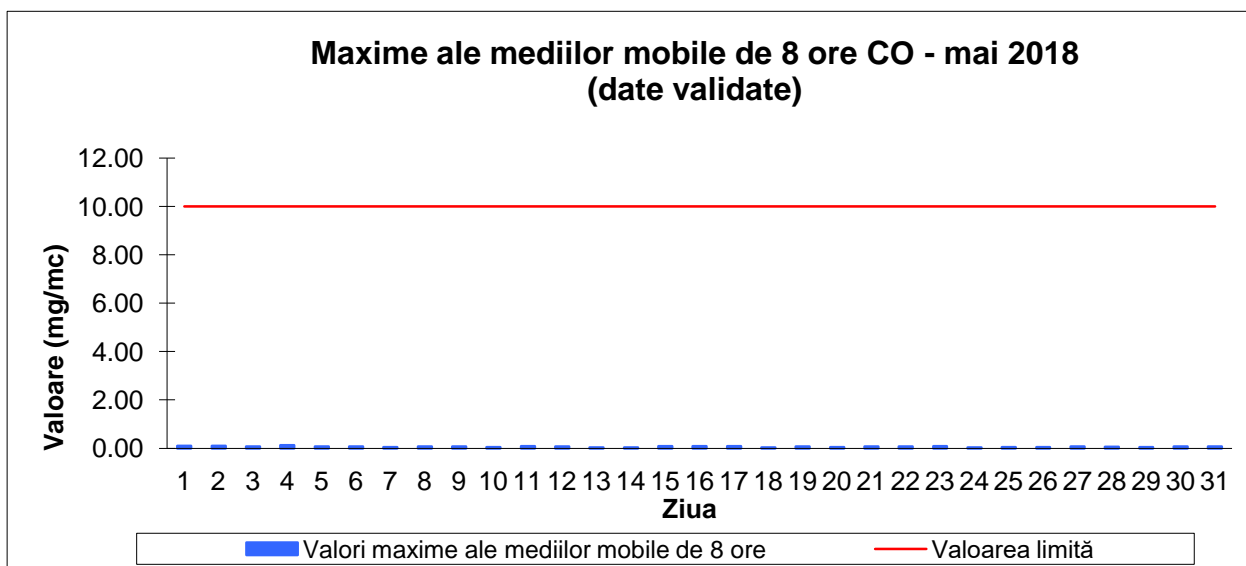

Fig 1.4 Maxime ale mediilor mobile de 8 h pentru indicatorul CO

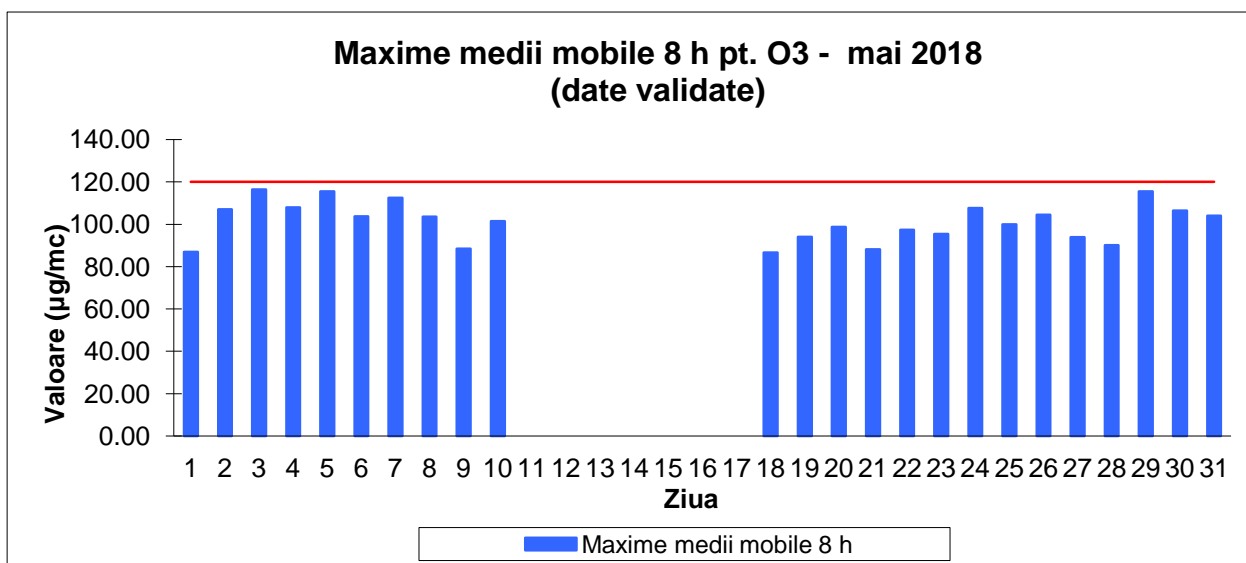

Fig 1.5 Maxime ale mediilor mobile de 8 h pentru indicatorul O3



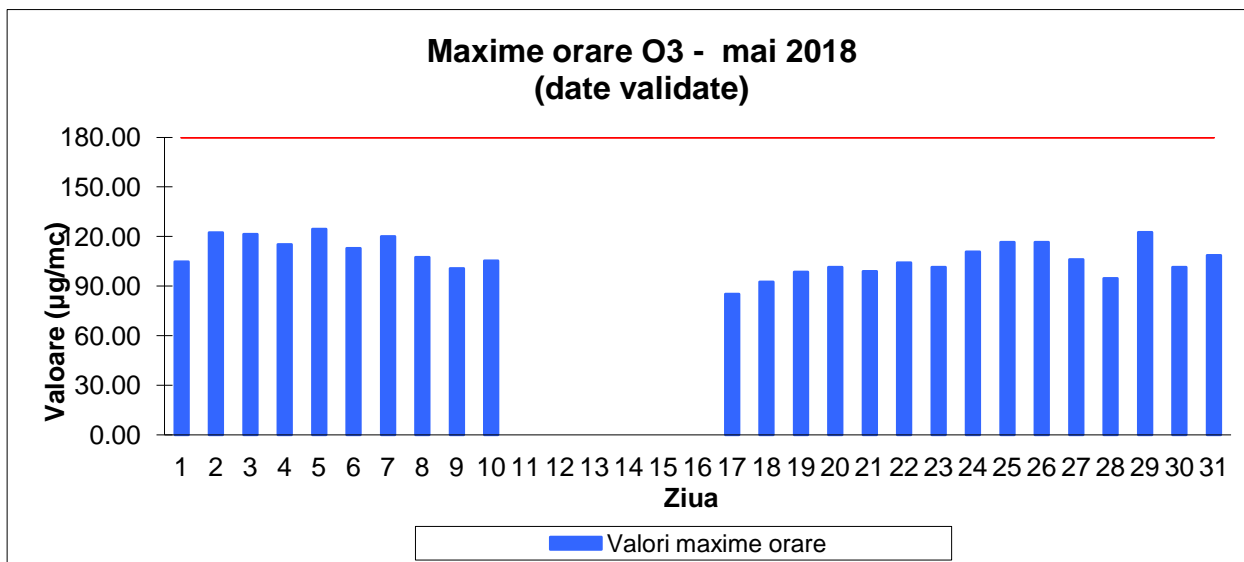

Fig 1.6 Maxime ale mediilor orare pentru indicatorul O3

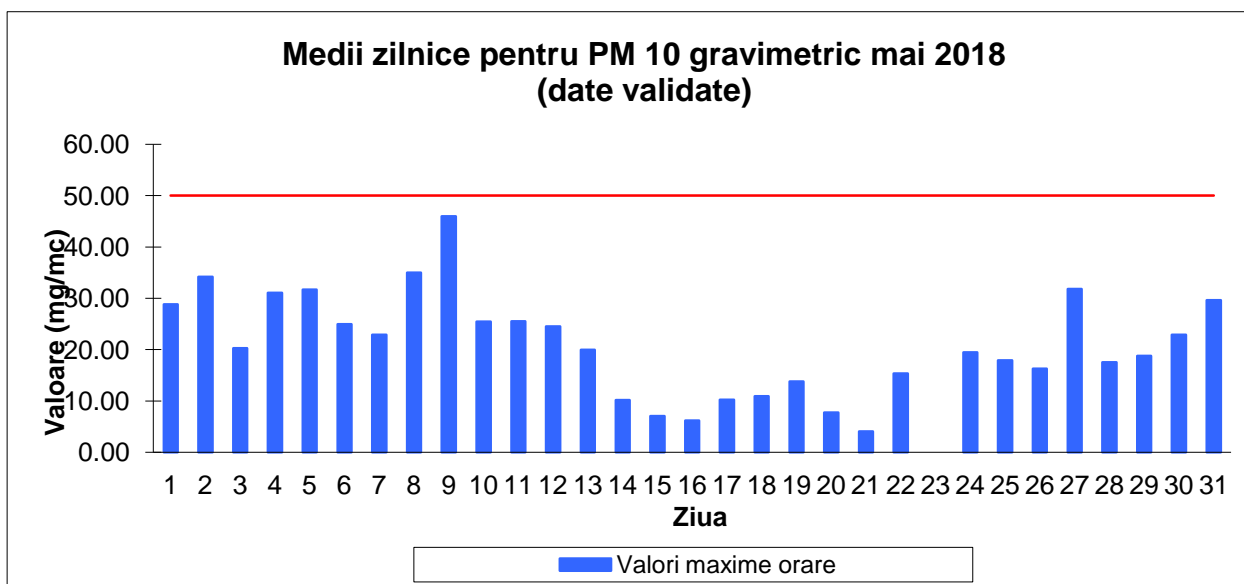

Fig 1.7 Maxime ale mediilor zilnice pentru indicatorul PM10

Datele furnizate de stația automată de monitorizare a calității aerului sunt comparate cu valorile limită/țintă din Legea nr. 104/2011 privind calitatea aerului înconjurător, în luna mai neînregistrându-se depășiri ale valorilor limită, valorii țintă sau a pragurilor de informare sau alertă.

Pe baza datelor furnizate de stația de monitorizare a calității aerului se calculează indicele general zilnic de calitate a aerului care este adus la cunoștința publicului prin afișare pe un panou situat în zona centrală a municipiului Zalău. Evoluția indicelui general de calitate a aerului monitorizat la stația automată SJ-1 din Rețeaua Națională de Monitorizare a Calității Aerului este prezentată în graficul următor:



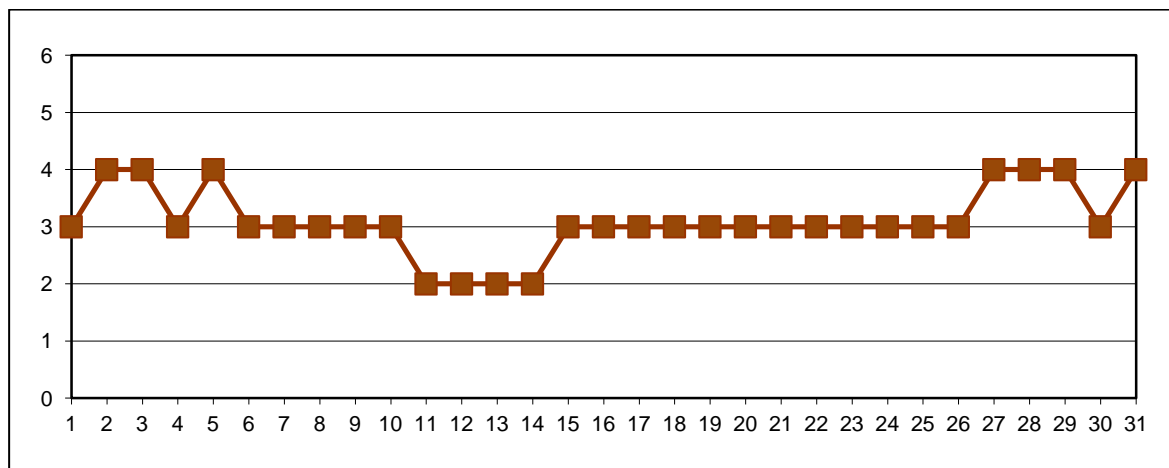

Fig.1.8 Evoluția indicelui general de calitate a aerului

Indicatorii de calitate a aerului urmăriți de *laboratorul APM Sălaj* sunt:  $NH_3$ ,  $NO_2$ ,  $SO_2$  și pulberi sedimentabile (64 probe), fără a se înregistra depășiri ale concentrației maxime admise (CMA) cf. STAS 12574/1987; la aceștia se adaugă determinările pentru calitatea precipitațiilor (11 indicatori – 156 determinări).

Variația concentrațiilor medii zilnice de poluanți gazoși ( $NH_3$ ,  $NO_2$ ,  $SO_2$ ), măsurate de laboratorul APM Sălaj, se observă în graficele următoare:

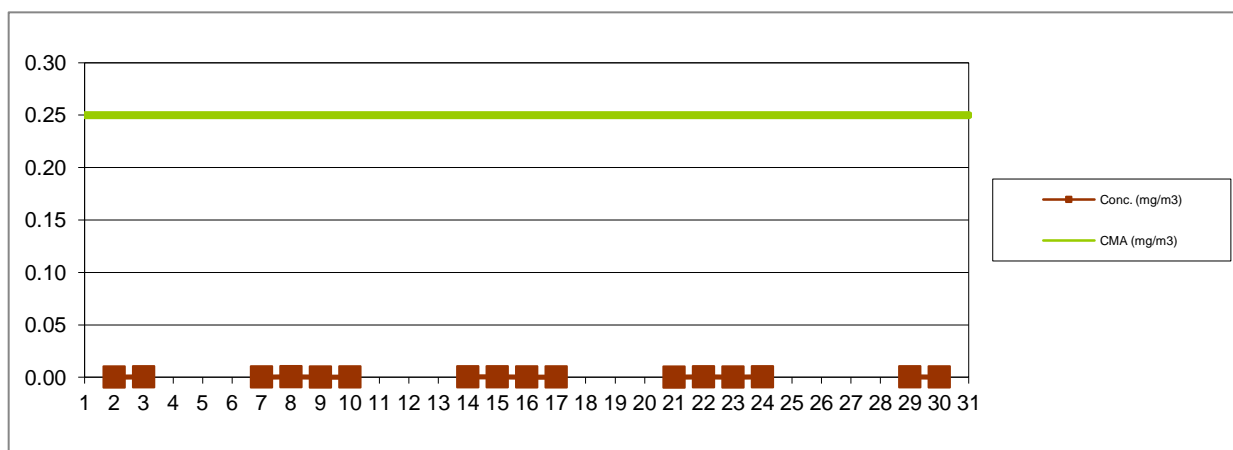

Fig. 1.9 Variația concentrațiilor medii zilnice ale indicatorului  $SO_2$

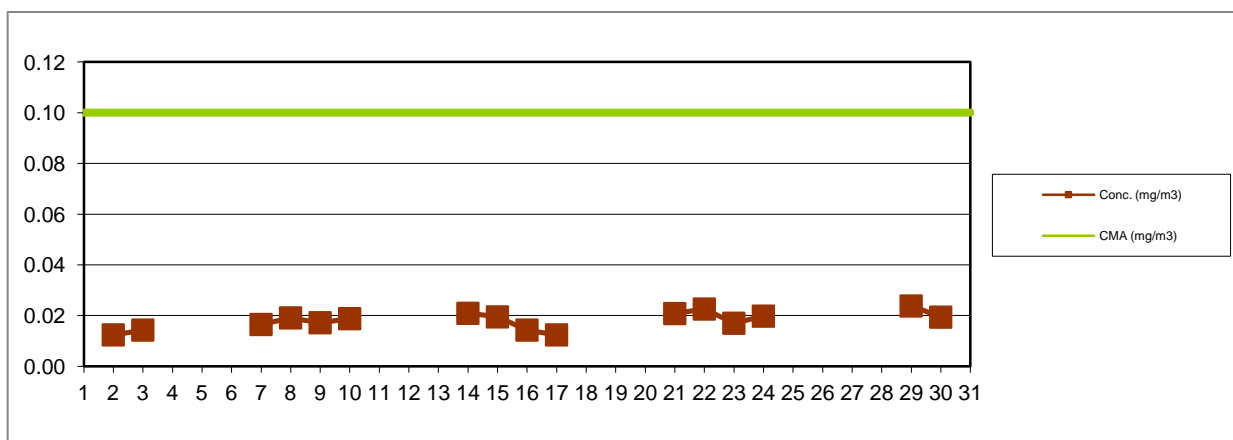

Fig. 1.10 Variația concentrațiilor medii zilnice ale indicatorului  $NO_2$



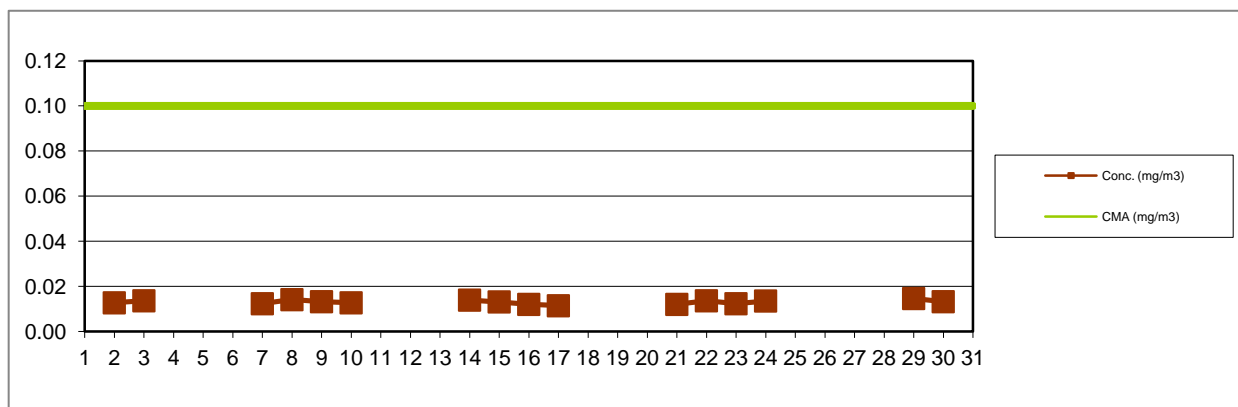

Fig. 1.11 Variația concentrațiilor medii zilnice ale indicatorului NH<sub>3</sub>

Indicatorul *pulberi sedimentabile* este urmărit în 16 puncte, amplasarea acestora și valorile măsurate fiind trecute în tabelul următor:

Zona	Punctul de prelevare	Concentrația (g/mp/luna)
Zalău	A.P.M., Str.Parcului, nr.2	5,7
Zalău	Stația Meteo, Str.Meteorologiei, nr.93	14,0
Zalău	Str. 22 Mai 1989, nr.175	16,7
Zalău	Str.Vânătorilor, nr.3 A	9,8
Zalău	Str.Sărmaș, nr. 4	10,2
Zalău	Stația CFR Marfă Zalău Nord, bd.M.Viteazu, nr.100	7,9
Zalău	Str.Cascadei, nr.2 B	4,9
Șimleu Silvaniei	Str.Cehei, nr. 244	7,2
Jibou	District ape, Str.Morii, nr.1	10,9
Jibou	SC Compania de Apă Someș SA, FN - Stația de Epurare	15,5
Cehu Silvaniei	SC Compania de Apă Someș SA, FN - Stația de Epurare	9,6
Prodănești	Str.Principală, nr.61	9,7
Sărmășag	District ape	7,0
Panic	Zona depozit zgură, nr.137	5,4
Crasna	SC Compania de Apă Someș SA, FN - Stația de Epurare	6,5
Crișeni	Crișeni, nr.288 B	3,9
<b>CMA (g/mp/luna) cf.STAS 12574/1987</b>		<b>17,0</b>

Tab. 1.1 Valori înregistrate pentru indicatorul pulberi sedimentabile

*Calitatea precipitațiilor* a fost monitorizată în localitățile Zalău, Șimleu Silvaniei și Crișeni. Indicatorii monitorizați precum și valorile măsurate pentru fiecare dintre aceștia sunt prezentate în tabelul de mai jos:

Interval de recoltare	Cant, pp, l/mp	pH	Cond, μS/cm	NH <sub>4</sub> <sup>+</sup> mg/l	NH <sub>3</sub> mg/l	NO <sub>2</sub> <sup>-</sup> mg/l	NO <sub>3</sub> <sup>-</sup> mg/l	Ca <sup>2+</sup> mg/l	Mg <sup>2+</sup> mg/l	SO <sub>4</sub> <sup>2-</sup> mg/l	Cl <sup>-</sup> mg/l
0	1	2	3	4	5	6	7	8	9	10	11
<b>Punctul de prelevare: APM Sălaj, str. Parcului, nr.2, Zalău</b>											
01.05.2018	6,6	6,04	55,4	1,649	0,000	0,036	2,270	4,453	0,060	9,090	0,179
10.05.2018	8,2	6,06	84,9	1,444	0,000	0,023	2,996	11,334	1,653	9,496	0,707
15-16.05.2018	21,6	5,91	26,5	0,578	0,000	0,016	0,730	2,428	0,000	5,998	0,025
<b>Punctul de prelevare: Stația Meteorologică Zalău, str. Meteorologiei, nr.93, Zalău</b>											
01.05.2018	6,6	6,26	47,6	1,090	0,000	0,046	3,080	5,667	0,146	9,825	0,367
10.05.2018	8,2	6,65	65,4	1,627	0,020	0,033	3,885	7,286	1,167	10,733	0,393



15-16.05.2018	21,6	5,97	28,7	1,544	0,000	0,020	0,571	2,624	0,000	7,621	0,017
<b>Punctul de prelevare: str. Cascadei, nr. 2B, Zalău</b>											
01.05.2018		6,12	34,1	1,175	0,000	0,030	2,832	2,672	0,340	7,602	0,265
10.05.2018		6,14	51,4	1,002	0,000	0,013	1,704	4,453	1,516	8,008	0,288
15-16.05.2018		6,15	68,5	0,140	0,000	0,001	0,730	9,310	1,753	9,303	0,813
<b>Punctul de prelevare: stație CFR Marfă Zalău Nord, b-dul Mihai Viteazul, nr. 100, Zalău</b>											
01.05.2018		6,68	120,7	2,827	0,027	0,688	9,230	11,335	1,393	17,285	1,296
10.05.2018		6,74	107,8	1,974	0,024	0,105	8,580	13,358	1,729	11,970	1,010
15-16.05.2018		6,17	32,5	1,057	0,000	0,033	1,137	2,834	0,000	6,211	0,163
<b>Punctul de prelevare: str. Gheorghe Doja, nr. 22, Jibou</b>											
<b>Punctul de prelevare: SC Compania de Apă Someș SA, FN – Stația de epurare Jibou</b>											
<b>Punctul de prelevare: Str. Cuza Vodă, nr. 33, Șimleu Silvaniei</b>											
01.05.2018		6,78	96,8	0,713	0,007	0,033	9,469	8,501	1,224	6,017	0,557
15-16.05.2018		6,84	52,8	0,441	0,004	0,043	2,996	8,096	0,487	7,505	0,213
<b>Punctul de prelevare: SC Compania de Apă Someș SA, Stația de Epurare, Cehu Silvaniei</b>											
<b>Punctul de prelevare: str. Plopilor, nr. 1, Cehu Silvaniei</b>											
<b>Punctul de prelevare: Crișeni, nr. 288 B</b>											
15-16.05.2018		5,68	66,2	0,055	0,000	0,007	0,487	8,906	0,673	8,588	0,626

Tab. 1.2 Monitorizarea precipitațiilor în județul Sălaj

## 2. Calitatea apelor de suprafață

### Ape uzate

Indicatorii de calitate ai apelor uzate evacuate de la principalele surse de poluare ale apelor de suprafață sunt cuprinși în tabelul următor:

Nr. Crt.	Unitatea	Qmed evacuat (mc/zi)	Indicatorii de calitate avizați	Conc. avizată (mg/l)	Conc. medie (mg/l)	Conc. maximă (mg/l)
1	SC Compania de Apă Someș SA Zalău Stația de epurare Zalău	9254,304	pH	6,5-8,5	7,92	8,48
			CCO – Cr	125	34,79	43,20
			CBO5	25	3,56	5,74
			Suspensii	35	15,45	27,00
			Fenoli antrenabili cu vapori de apă	0,3	-	-
			Azot total	15	3,44	5,50
			Fosfor total	2	1,66	2,76
			Substanțe extractibile	20	-	5,00
			Detergenți	0,5	-	0,28
			Sulfați	600	-	-
			Sulfuri și hidrog. sulfurat	0,5	-	-
			Cloruri	500	-	-
			Reziduu filtrat la 105 <sup>0</sup> C	2000	729,60	780
			Cianuri totale	0,1	-	-
Crom total	1,0	-	-			
Zinc	0,5	-	0,05			



AGENȚIA PENTRU PROTECȚIA MEDIULUI SĂLAJ

Strada Parcului nr. 2, Zalău, jud. Sălaj, Cod 450045 E-mail: [office@apmsj.anpm.ro](mailto:office@apmsj.anpm.ro);

Tel.0260-662619, 0260-662621, Fax. 0260-662622 <http://apmsj.anpm.ro>

			Cupru	0,1	-	0,0030
			Nichel	0,5	-	0,002
2	SC Compania de Apă Someș SA  Zalău  <i>Șimleu Silvaniei</i>	<b>1156,032</b>	pH	6,5-8,5	7,38	7,64
			CCO-Cr.	125	27,94	41,66
			CBO5	25	3,14	4,4
			Suspensii	35	10,32	17
			Substanțe extractibile	20	20	20
			Azot total	15	1,33	2,19
			P total	2	0,47	1,32
			Detergenți	0,5	0,19	0,21
			Sulfați	600	-	101,5
			Sulfuri și hidrog. sulfurat	0,5	-	-
			Fenoli antrenabili cu vapori de apă	0,3	-	0,086
			Cianuri totale	0,1	-	0,005
			Nichel	0,5	-	0,0008
			Plumb	0,2	-	0,0008
			Crom total	1,0	-	0,0008
			Zinc	0,5	-	0,0144
			Cupru	0,1	-	-
			Cloruri	500	-	-
			Reziduu filtrat la 105 <sup>0</sup> C	2000	669,52	718,00
			3	SC Compania de Apă Someș SA  Zalău  Secția Apă- Canal  <i>Jibou</i>	<b>1254,528</b>	pH
CCO-Cr	125	38,44				49,66
CBO5	25	7,60				12,54
Suspensii	35	12,29				32,00
Substanțe Extractibile	20	-				5,6
Azot total	15	3,61				6,86
Fosfor total	2	1,21				1,74
Detergenți	0,5	0,24				0,42
Sulfați	600	-				33,15
Sulfuri și hidrog. sulfurat	0,5	-				0,040
Fenoli antrenabili cu vapori de apă	0,3	-				0,088
Cianuri totale	0,1	-				0,005
Nichel	0,5	-				0,0008
Plumb	0,2	-				0,0008
Crom total	1,0	-				0,0008
Zinc	0,5	-				0,0803
Cupru	0,1	-				0,0075
Cloruri	500	-				110
Reziduu filtrat la 105 <sup>0</sup> C	2000	1033,68				1236
4	SC Compania de Apă Someș SA  Zalău  Secția Apă- Canal	<b>628,128</b>				pH
			CCO-Cr	125	31,38	55,10
			CBO5	25	4,48	1,010
			Suspensii	60	5,03	14,00
			Amoniu	3,0	0,25	0,80
			Substanțe extractibile	20	17,00	20
			Azot total	15	-	-
Fosfor total	2	-	-			



### AGENȚIA PENTRU PROTECȚIA MEDIULUI SĂLAJ

Strada Parcului nr. 2, Zalău, jud. Sălaj, Cod 450045 E-mail: [office@apmsj.anpm.ro](mailto:office@apmsj.anpm.ro);

Tel.0260-662619, 0260-662621, Fax. 0260-662622 <http://apmsj.anpm.ro>



<b>Cehu Silvaniei</b>	Detergenți	0,5	0,34	0,41
	Sulfați	600	-	-
	Sulfuri și hidrog. sulfurat	0,5	-	-
	Fenoli antrenabili cu vapori de apă	0,3	-	-
	Cianuri totale	0,1	-	-
	Nichel	0,5	-	-
	Plumb	0,2	-	-
	Crom total	1,0	-	-
	Zinc	0,5	-	-
	Cupru	0,1	-	-
	Cloruri	500	-	-
	Reziduu total	2000	685,81	800

Tab. 2.1 Indicatorii de calitate ai apelor uzate

### 3. Gestionarea deșeurilor

În cadrul proiectului „Sistem de management integrat al deșeurilor în județul Sălaj”, s-au finalizat următoarele:

- depozitul ecologic de deșeuri municipale
- 3 stații de transfer
- închiderea și ecologizarea celor patru depozite neconforme existente, pentru care se realizează monitorizarea post-închidere.

Toate obiectivele sunt autorizate din punct de vedere al protecției mediului și sunt în operare. Este în curs de implementare componenta colectare și transport deșeuri menajere.

#### Situația depozitelor de deșeuri– stadiul reglementării:

Denumire obiectiv	Titular	Situația reglementării
Depozit deșeuri menajere - Șimleu Silvaniei	Consiliul Județean Sălaj	<b>S-a sistat definitiv depozitarea deșeurilor la data de 16.07.2009.</b> S-a emis avizul de mediu la încetarea activității nr. 7/11.09.2008, și acordul de mediu nr.17-NV6/09.08.2010 pentru proiectul SMID Sălaj. Au fost executate în procent de 100% lucrările de închidere și ecologizare prin proiectul: „Sistem de management integrat al deșeurilor în județul Sălaj”, beneficiar: Consiliul Județean Sălaj. <b>Se realizează monitorizarea postînchidere.</b>
Depozit deșeuri menajere Cehu Silvaniei	Consiliul Județean Sălaj	APM Sălaj a emis Decizia nr.1 din 03.01.2013 privind încetarea definitivă de depozitare a deșeurilor municipale în depozitul de deșeuri menajere Cehu Silvaniei, ca urmare a notificării titularului privind sistarea definitivă a depozitării la data de 01.12.2012, ca urmare a preluării amplasamentului depozitului de către Consiliul Județean Sălaj în vederea executării lucrărilor de închidere în cadrul proiectului: „Sistem de Management Integrat al Deșeurilor în județul Sălaj”, conform prevederilor acordului de mediu nr.17-NV6/09.08.2010, eliberat de Agenția Regională pentru Protecția Mediului Cluj-Napoca. Au fost executate în procent de 100% lucrările de închidere și ecologizare. <b>Se realizează monitorizarea postînchidere.</b>



Depozit deșeuri menajere Jibou	Consiliul Județean Sălaj	APM Sălaj a emis <b>Decizia nr.1 din 09.03.2014 încetarea definitivă de depozitare a deșeurilor municipale</b> în depozitul de deșeuri menajere Jibou , ca urmare a notificării titularului privind sistarea definitivă a depozitării la data de 18.03.2014, ca urmare a preluării amplasamentului depozitului de către Consiliul Județean Sălaj în vederea executării lucrărilor de închidere în cadrul proiectului: „Sistem de Management Integrat al Deșeurilor în județul Sălaj”, conform prevederilor acordului de mediu nr.17-NV6/09.08.2010, eliberat de Agenția Regională pentru Protecția Mediului Cluj-Napoca. Au fost executate în procent de 100% lucrările de închidere și ecologizare. <b>Se realizează monitorizarea postînchidere.</b>
Depozit deșeuri menajere Crișeni -Zalău	Consiliul Județean Sălaj	APM Sălaj a emis Decizia nr.1 din 14.04.2016 privind încetarea definitivă de depozitare a deșeurilor municipale în depozitul de deșeuri menajere Crișeni, ca urmare a notificării titularului privind sistarea definitivă a depozitării la data de 06.04.2016, în vederea executării lucrărilor de închidere în cadrul proiectului: „Sistem de Management Integrat al Deșeurilor în județul Sălaj”, conform prevederilor acordului de mediu nr.17-NV6/09.08.2010, eliberat de Agenția Regională pentru Protecția Mediului Cluj-Napoca. Au fost executate în procent de 100% lucrările de închidere și ecologizare. <b>Se realizează monitorizarea postînchidere.</b>
Depozit de deșeuri industriale - Crișeni	S.C. SILVANIA Tyre Company S.A. Zalău	S-a emis avizul de mediu pentru închidere nr. 1/02.05.2006, revizuit la data de 04.11.2009 și la data de 16.10.2014. Depozitul este ecologizat din anul 2007. <b>Se realizează monitorizarea postînchidere.</b>
Depozit de deșeuri industriale(zgură și nisipuri de turnătorie) - Crișeni	S.C. Rominserv Valves IAIFO S.A. Zalău	S-a emis avizul de mediu pentru închidere nr. 1/02.05.2006, revizuit la data de 04.11.2009 și la data de 16.10.2014. Depozitul este ecologizat din anul 2007. <b>Se realizează monitorizarea postînchidere.</b>
Depozit de zgură și cenușă, loc. Panic, com.Hereclean	S.C. Uzina Electrică S.A. Zalău	S-a sistat depozitarea la 31.12.2013. S-a depus solicitarea în vederea stabilirii obligațiilor de mediu pentru închidere și monitorizare postînchidere prin adresa înregistrată la APM Sălaj cu nr.7068/19.11.2013. Procedura de stabilire a obligațiilor de mediu este in curs, fiind solicitate completări la documentație.
Depozit de deșeuri industriale nepericuloase(șlam de neutralizare), loc. Crișeni	S.C. Silcotub S.A. Zalău	Aviz de mediu la încetarea activității nr. 1/09.01.2009 Activitatea de depozitare este sistată începând cu data de 16.07.2009 Depozitul este ecologizat din anul 2010. <b>Se realizează monitorizarea postînchidere.</b>
Depozit de deșeuri industriale periculoase(țunder uleios), loc. Crișeni	S.C. Silcotub S.A. Zalău	<b>Depozit conform</b> din data de 31.12.2006. <b>În operare.</b> Autorizația de mediu nr.144/17.10.2012, revizuită la data de 11.03.2015.
Depozitul ecologic de deșeuri municipale din Dobrin, extravilan(prin SMID)	SC Brantner Servicii Ecologice SRL, loc.Dobrin, extravilan	<b>Depozit conform, în operare.</b> Autorizația integrată de mediu nr. 2/18.07.2016., valabilă 10 ani.
Stația de transfer deșeuri Surduc, extravilan(prin SMID)	SC Brantner Servicii Ecologice SRL,	<b>Conform. În operare.</b> Autorizația de mediu nr.10/18.07.2016, valabilă 5 ani.
Stația de transfer deșeuri Crasna, extravilan(prin SMID)	SC Brantner Servicii Ecologice SRL,	<b>Conform. În operare.</b> Autorizația de mediu nr.41/18.07.2016, valabilă 5 ani..



## AGENȚIA PENTRU PROTECȚIA MEDIULUI SĂLAJ

Strada Parcului nr. 2, Zalău, jud. Sălaj, Cod 450045 E-mail: [office@apmsj.anpm.ro](mailto:office@apmsj.anpm.ro);

Tel.0260-662619, 0260-662621, Fax. 0260-662622 <http://apmsj.anpm.ro>

Stația de transfer deșeurii Sînmihaiu Almașului, extravilan(prin SMID)	SC Brantner Servicii Ecologice SRL,	<b>Conform. În operare.</b> Autorizația de mediu nr.42/18.07.2016, valabilă 5 ani.
--	---	---

Tab. 3.1

### Asigurarea colectării selective a deșeurilor în mediul rural:

În județul Sălaj toate cele **61 unități administrativ teritoriale** dețin servicii de salubritate a localităților autorizate de către APM Sălaj. Prin autorizațiile de mediu s-a impus colectarea selectivă a deșeurilor, astfel încât în fiecare localitate aferentă unității administrativ teritoriale sunt amplasate puncte de colectare selectivă a deșeurilor (plastice, hârtie, sticlă). Pentru alte categorii de deșeurii, de exemplu DEEE, deșeurii voluminoase, etc prin autorizația de mediu s-a impus organizarea de campanii periodice de colectare.

### 4. Calitatea solului

APM Sălaj urmărește calitatea solului în zonele afectate de depozitele de deșeurii menajere, industriale și cu trafic rutier intens. În cursul lunii mai nu au fost efectuate determinări la nivelul solului.

### 5. Nivelul de zgomot

Pe teritoriul județului Sălaj, în luna mai, au fost efectuate 125 de determinări ale nivelului de zgomot, în localitățile Zalău, Jibou, Șimleu Silvaniei, Cehu Silvaniei și Sărmășag. Valoarea maximă înregistrată se observă în tabelul următor:

Nr. crt.	Zona	Punct de prelevare	Data și intervalul orarora	Valoarea maximă $L_{ech}$
1	Zalău	Zalău-Stradal: Sens giratoriu Brădet	23.05.2018 09:50 – 10:20	114,7

### 6. Arii protejate

- Furnizarea de informații cu privire la proiectele referitoare la ariile naturale protejate;
- Întocmirea de puncte de vedere privind unele proiecte sau activități de exploatare agregate minerale în arii naturale protejate;
- Întocmirea și eliberarea de autorizații de mediu pentru recoltarea/capturarea și/sau achiziționarea și/sau comercializarea, în stare vie, proaspătă sau semiprelucrată, de plante și animale sălbatice din flora și fauna sălbatică, în conformitate cu Ordinul 410/2008;
- Verificarea în teren a solicitărilor privind tăierea arborilor și emiterea punctelor de vedere, conform Legii nr. 88/2014 pentru modificarea și completarea Legii nr. 24/2007 privind reglementarea și administrarea spațiilor verzi din intravilanul localităților;
- Participarea în cadrul comisiei de evaluare a pagubelor produse de speciile de faună de interes cinegetic la culturile agricole, conform HG nr. 1679/2008 privind modalitatea de acordare a despăgubirilor prevăzute de Legea vânătorii și a protecției fondului cinegetic nr. 407/2006;



- Întocmirea și transmiterea situației centralizate privind evaluarea speciilor strict protejate (lup și pisică sălbatică) la nivelul fondurilor cinegetrice din județul Sălaj.

### ***7. Poluări accidentale***

În luna mai, pe teritoriul județului Sălaj, nu s-au produs poluări accidentale.

**Director Executiv  
dr. ing. Aurica GREC**

**Șef Serviciu Monitorizare și Laboratoare,  
Cons. Dana NOJE**

**Întocmit,  
Cons. Gruia Mihai**



**AGENȚIA PENTRU PROTECȚIA MEDIULUI SĂLAJ**

Strada Parcului nr. 2, Zalău, jud. Sălaj, Cod 450045 E-mail: [office@apmsj.anpm.ro](mailto:office@apmsj.anpm.ro);

Tel.0260-662619, 0260-662621, Fax. 0260-662622 <http://apmsj.anpm.ro>